КАРТОТЕКА ПОДВИЖНЫХ ИГР

(к программе «От рождения до школы»)

«Подвижная игра – как средство физического воспитания и укрепления здоровья детей дошкольного возраста»

Картотека для младшего дошкольного возраста

КОТ И МЫШИ

Задачи: Развивать у детей умение выполнять движение по сигналу. Упражнять в беге по разным направлениям.

Описание: Дети – «мыши» сидят в норках (на стульях вдоль стены). В одном из углов площадки сидит «кошка» - воспитатель. Кошка засыпает, и мыши разбегаются по залу. Кошка просыпается, мяукает, начинает ловить мышей, которые бегут в норки и занимают свои места. Когда все мыши вернуться в норки, кошка еще раз проходит по залу, затем возвращается на свое место и засыпает.

Правила:

1. Воспитатель следит за тем, чтобы все дети выбегали из норок.
2. Воспитатель может использовать в игре – кошку – игрушку.

Варианты: Мышки перепрыгивают через ручеек, преодолевают препятствия, идут по мостику.

Художественное слово: Котик мышек не нашел и поспать к себе пошел,
Только котик засыпает, все мышата выбегают!

ПТИЧКИ И КОШКА

Задачи: Развивать у детей решительность, упражнять в беге с увертыванием.

Описание: На земле чертится круг (диаметр – 7 м.) или кладется шнур, концы которого связаны. Воспитатель выбирает одного играющего, который становится в центре круга. Это – кошка. Остальные дети – птички, находятся за кругом. Кошка спит. Птички влетают за зернышками в круг. Кошка просыпается, видит птичек и ловит их. Все птички спешат вылететь из круга, тот, кого коснулась кошка в то время, когда он находился в кругу, считается пойманным, идет на середину круга. Когда кошка поймает 2-3 птичек, воспитатель выбирает новую кошку. Пойманные ранее птички присоединяются к играющим.

Правила:

Кошка ловит птичек только в кругу.

Кошка может только касаться птичек, но не хватать их.

Варианты: Птички влетают на гимнастическую стенку; вводится вторая кошка, кошка подлезает под ворота, дугу.

НАСЕДКА И ЦЫПЛЯТА

Задачи: Развивать у детей умение выполнять движения по сигналу, упражнять в беге в разных направлениях и в подрезание.

Описание: Дети изображают цыплят, а воспитатель – наседку. На одной стороне площадки огорожено место – дом, где находятся цыплята с наседкой (натягивается веревка между стойками на высоте 50 см. от пола). Сбоку, в стороне, помещается «большая птица». Наседка подлезает под веревку и отправляется на поиски корма. Она зовет цыплят – «ко-ко-ко». По сигналу все цыплята подлезают под веревку, бегут к наседке и вместе с ней гуляют пол площадке. Воспитатель говорит – «большая птица», все цыплята бегут домой.

Правила:

По зову наседки все цыплята выбегают из дома, подлезая под веревку.

По сигналу «большая птица» цыплята должны возвращаться домой

Варианты: Цыплята взбираются на насест – скамейку, натягиваются 2 шнура на расстоянии друг от друга, роль наседки поручается самим детям.

ПОЙМАЙ КОМАРА

Задачи: Развивать у детей умение согласовывать движения со зрительным сигналом, упражнять детей в прыжках (подпрыгивание на месте).

Описание: Играющие становятся по кругу, на расстоянии вытянутых рук, лицом к центру. Воспитатель находится в середине круга. Он держит в руках прут длиной – 1- 1,2 метра с привязанным на шнуре картонным комаром. Длина шнура – 50 см. Воспитатель обводит прутом, «кружит комара», немного выше головы играющих. Когда комар летит над головой, ребенок подпрыгивает, стараясь его поймать. Тот, кто схватит комара, говорит «Я поймал!». Затем воспитатель снова обводит прутом круг.

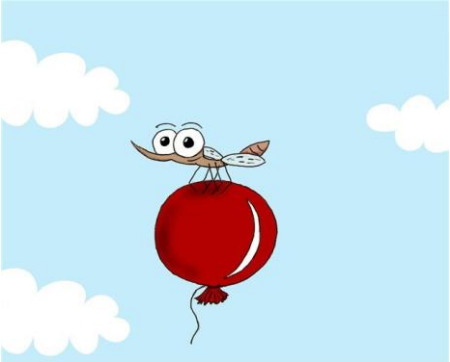

Правила:

Ловить комара можно только обеими руками и подпрыгивая на двух ногах.

Ловить комара нужно не сходя с места.

Варианты: Можно бежать впереди, держа в руках прут с комариком, дети бегут его догонять.

ПРИНЕСИ МЯЧ

Задачи: Развивать у детей умение выполнять движение по сигналу (по слову воспитателя), наблюдательность, сообразительность (выбрать тот мяч, который удобнее взять). Упражнять детей в беге по определенному направлению.

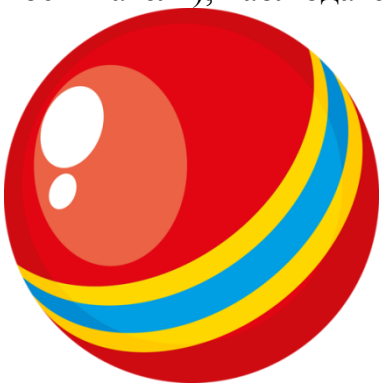

Описание: Дети сидят на стульях вдоль стены. На расстоянии 3-4 шагов от сидящих проводится черта, за которой по назначению воспитателя становятся 5-6 детей спиной к сидящим. Рядом с ними стоит воспитатель. В руках у него ящичек с небольшими мячами, по количеству стоящих детей. «Раз, два, три – беги!» - говорит воспитатель и выбрасывает вперед все мячи из ящика. Стоящие дети бегут за мячами, каждый догоняет какой-нибудь из мячей, бежит с ним к воспитателю и кладет его в ящичек. Затем дети садятся на свои мест, а за чертой становится другая группа. Игра заканчивается, когда все дети пробегут за мячом.

Правила:

1. Бежать за мячом можно только после слова «беги».
2. Поднимать и класть в ящик нужно только один мяч.

Варианты: Кто быстрее принесет мяч, преодоление преграды через набивное бревно.

МЫШИ В КЛАДОВОЙ

Задачи: Развивать у детей умение выполнять движения по сигналу. Упражнять в подлезании, в беге.

Описание: Дети – мыши сидят в норках, на скамее чках. На противоположной стороне площадки натянута веревка на высоте 50 см. Это кладовая. Сбоку от играющих сидит кошка – воспитатель. Кошка засыпает, мыши бегут в кладовую. Проникая в нее они нагибаются, чтобы не задеть веревку. Там они присаживаются и как будто грызут сухарики или другие продукты. Кошка просыпается, мяукает и бежит за мышами. Мыши убегают в норки. Возвратившись на место, кошка засыпает и игра возобновляется.

Правила:

Мыши могут бежать в кладовую только тогда, когда кошка заснет.

Возвращаться в норки мыши могут лишь после того, как кошка проснется и замяукает.

Варианты: Мышки подлезают под дугу, убегая в норки, вводится вторая кошка.

ВОРОБЫШКИ И АВТОМОБИЛЬ

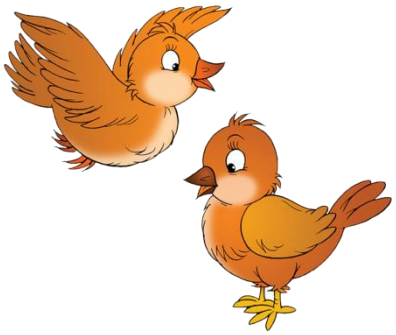

Задачи: Развивать у детей умение выполнять движения по сигналу. Упражнять в беге в разных направлениях и прыжках.

Описание: Границы площадки отмечаются флажками. На одном конце площадки на скамейках воробушки. На другом конце обозначается место для автомобиля – гараж. Автомобиль – воспитатель. «Воробушки вылетают из гнезда!» - говорит воспитатель, и дети начинают бегать в разных направлениях, подняв руки в стороны. Появляется автомобиль. Воробушки пугаются и улетают в гнезда. Автомобиль возвращается в гараж.

Правила:

1. Нельзя убегать за границы площадки
2. Вылетать из гнезда только по сигналу воспитателя.
3. Возвращаться в гнезда при появлении автомобиля.

Варианты: Детям, изображающим в игре автомобили, дать в руки руль или флажки. Воробушки могут помещаться в гнездышках - кружочках, начерченных на земле. Воробушки могут стоять на скамеечках и спрыгивать с них.

МОЙ ВЕСЕЛЫЙ, ЗВОНКИЙ МЯЧ

Задачи: Развивать у детей умение прыгать ритмично, в соответствии с текстом стихотворения, выполнять движения по сигналу. Упражнять в беге, в подпрыгивании на 2 ногах.

Описание: Дети сидят на стульях, поставленных в разных местах комнаты. Воспитатель находится в центре. Берет большой мяч и начинает отбивать его рукой о землю, говоря: «Мой веселый, звонкий мяч…». Воспитатель подзывает к себе детей и предлагает им попрыгать как мячики. Дети прыгают в том же темпе. Воспитатель кладет мяч и повторяет стихотворение, делая движение рукой, так, как будто отбивает мяч, а дети прыгают. Закончив стихотворение, воспитатель говорит: «Догоню!». Дети убегают.

Правила:

1. Убегать можно только после слов: «Догоню!»

Варианты: Воспитатель имитирует отбивание движение мяча, показывая на детях (они мячики, затем они катятся, бегут в разных направлениях). Можно поставить рядом с собой несколько детей, которые будут вместе с ним отбивать свои мячи, затем ловить убегающих.

Картотека для среднего дошкольного возраста

ЛИСА В КУРЯТНИКЕ

Задачи: Развивать у детей ловкость и умение выполнять движение по сигналу, упражнять в беге с увертыванием, в ловле, в лазании, прыжках в глубину.

Описание: На одной стороне площадки отчерчивается курятник. В курятнике на насесте (на скамейках) располагаются куры, дети стоят на скамейках. На другой стороне площадки находится нора лисы. Все остальное место – двор. Один из играющих назначается лисой, остальные куры – они ходят и бегают по двору, клюют зерна, хлопают крыльями. По сигналу «Лиса» куры убегают в курятник, взбираются на насест, а лиса старается утащить курицу, не успевшую взобраться на насест. Отводит ее в свою нору. Куры спрыгивают с насеста и игра возобновляется.

Правила:

Лиса может ловить кур, а куры могут взбираться на насест только по сигналу воспитателя «Лиса!».

Варианты: Увеличить число ловишек – 2 лисы. Курам взбираться на гимнастическую стенку.

ЗАЙЦЫ И ВОЛК

Задачи: Развивать у детей умение выполнять движения по сигналу, упражнять в беге, в прыжках на обеих ногах, в приседании, ловле.

Описание: Одного из играющих назначают волком, остальные изображают зайцев. На одной стороне площадки зайцы отмечают себе места шишками, камушками, из которых выкладывают кружочки или квадраты. Вначале игры зайцы стоят на своих местах. Волк находится на противоположном конце площадки – в овраге. Воспитатель говорит: «Зайки скачут, скок – скок – скок, на зеленый на лужок. Травку щиплют, слушают, не идет ли волк». Зайцы выпрыгивают из кружков и разбегаются по площадке. Прыгают на 2 ногах, присаживаются, щиплют траву и оглядываются в поисках волка. Воспитатель произносит слово «Волк», волк выходит из оврага и бежит за зайцами, стараясь их поймать, коснуться. Зайцы убегают каждый на свое место, где волк их уже не может настигнуть. Пойманных зайцев волк отводит себе в овраг. После того, как волк поймает 2-3 зайцев, выбирается другой волк.

Правила:

Зайцы выбегают при словах – зайцы скачут.

Возвращаться на места можно лишь после слова «Волк!».

Варианты: Нельзя ловить тех зайцев, которым подала лапу зайчиха - мать. На пути поставить кубы – пенечки, зайцы оббегают их. Выбрать 2 волков. Волку перепрыгнуть через преграду – ручей.

У МЕДВЕДЯ ВО БОРУ

Задачи: Развивать у детей выдержку, умение выполнять движения по сигналу, навык коллективного движения. Упражнять в беге по определенному направлению, с увертыванием, развивать речь.

Описание: На одной стороне площадки проводится черта – это опушка леса. За чертой, на расстоянии 2-3 шагов очерчивается место для медведя. На противоположной стороне дом детей. Воспитатель назначает медведя, остальные дети – у себя дома. Воспитатель говорит: «Идите гулять!». Дети направляются к опушке леса, собирая ягоды, грибы, имитируя движения и хором говорят: «У медведя во бору, грибы ягоды беру. А медведь сидит и на нас рычит». Медведь в это время сидит на своем месте. Когда играющие произносят «Рычит!» медведь встает, дети бегут домой. Медведь старается их поймать – коснуться. Пойманного медведь отводит к себе. После 2-3 пойманных выбирается новый медведь.

Правила:

Медведь имеет право вставать и ловить, а играющие – убегать домой только после слова «рычит!».

Медведь не может ловить детей за линией дома.

Варианты: Ввести 2 медведей. Поставить на пути преграды.

ПТИЧКИ И КОШКА

Задачи: Развивать у детей решительность, упражнять в беге с увертыванием.

Описание: На земле чертится круг или кладется шнур со связанными концами. Воспитатель выбирает ловишку который становится в центре круга. Это кошка. Остальные – птички, находятся за кругом. Кошка спит, птички влетают за зернышками в круг. Кошка просыпается, видит птичек и ловит их. Все птички вылетают из круга. Тот, кого коснулась кошка, считается пойманным и идет на середину круга. Когда поймают 2-3 птичек – выбирается новая кошка.

Правила:

Кошка ловит птичек только в кругу.

Кошка может касаться птичек, но не хватать их.

Варианты: Если кошка долго не может никого поймать, добавить еще одну кошку.

ЧЕРЕЗ РУЧЕЕК

Задачи: Развивать у детей ловкость, упражнять в прыжках на обеих ногах, в равновесии.

Описание: Все играющее сидят на стульях, в 6 шагах от них кладутся 2 шнура, расстояние между ними 2 метра – это ручеек. Дети должны по камушкам – дощечкам перебраться на другой берег не замочив ног. Дощечки положены с таким расчетом, чтобы дети могли прыгнуть обеими ногами с одного камушка на другой. По слову «Пошли!» 5 детей перебирается через ручеек. Тот, кто оступился, отходит в сторону – «сушить обувь». Все дети должны перейти через ручей.

Правила:

Проигравшим считается тот, кто вступил ногой в ручеек.

Перебираться можно только по сигналу.

Варианты: Увеличить расстояние между шнурами, обходить предметы, перебираясь на другой берег. Прыгать на одной ноге.

КОШКА И МЫШКА

Задачи: Развивать у детей умение быстро действовать по сигналу, ходить, сохраняя форму круга. Упражнять в беге с ловлей.

Описание: Все играющие, кроме 2, становятся в круг, на расстоянии вытянутых рук, и берутся за руки. В одном месте круг не замыкается. Этот проход – называется воротами. Двое играющих, находятся за кругом, изображают мышку и кошку. Мышка бегает вне круга и в кругу, кошка – за ней, стараясь поймать ее. Мышка может вбегать в круг через ворота и подлезать под руки стоящих в кругу. Кошка – только в ворота. Дети идут по кругу и говорят: «Ходит Васька серенький, хвост пушистый – беленький. Ходит Васька – кот. Сядет, умывается, лапкой вытирается, песенки поет. Дом неслышно обойдет, притаится Васька – кот. Серых мышек ждет». После слов кошка начинает ловить мышку.

Правила:

Стоящие в кругу не должны пропускать кошку под сцепленные руки.

Кошка может ловить мышку за кругом и в кругу.

Кошка может ловить, а мышка убегать после слова «ждет».

Варианты: Устроить дополнительные ворота, ввести 2 мышек, увеличить количество кошек.

ЛОШАДКИ

Задачи: Развивать у детей умение действовать по сигналу, согласовывать движения друг с другом, упражнять в беге, ходьбе.

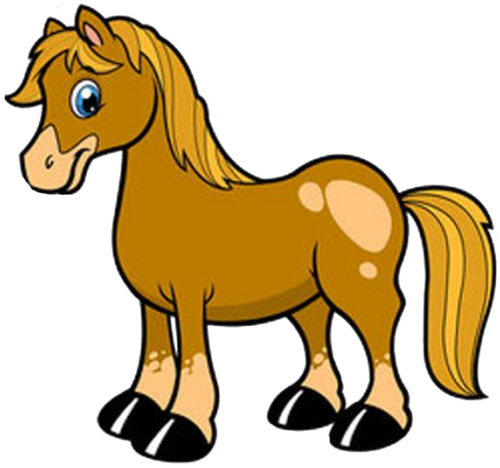

Описание: Дети делятся на 2 равные группы. Одна группа изображает конюхов, другая – лошадей. На одной стороне отчерчивается конюшня. На другой – помещение для конюхов, между ними луг. Воспитатель говорит: «Конюхи, вставайте скорей, запрягайте лошадей!». Конюхи с вожжами в руках, бегут к конюшне и запрягают лошадей. Когда все лошади запряжены, они выстраиваются друг за другом и по указанию воспитателя идут шагом или бегут. По слову воспитателя «Приехали!» конюхи останавливают лошадей. Воспитатель говорит «Идите отдыхать!». Конюхи распрягают лошадей и отпускают их пастись на луг. Сами возвращаются на свои места отдохнуть. Лошади спокойно ходят по площадке, пасутся, щиплют траву. По сигналу воспитателя «Конюхи, запрягайте лошадей!» конюх ловит свою лошадь, которая убегает от него. Когда все лошади пойманы и запряжены, все выстраиваются друг за другом. После 2-3 повторений воспитатель говорит: «Отведите лошадей в конюшню!». Конюхи отводят лошадей в конюшню, распрягают их и отдают вожжи воспитателю.

Правила:

Играющие меняют движения по сигналу воспитателя. По сигналу «Идите отдыхать» - конюхи возвращаются на места.

Варианты: Включить ходьбу по мостику – доске, положенной горизонтально или наклонно, предложить разные цели поездки.

КРОЛИКИ

Задачи: Развивать у детей умение двигаться в коллективе, находить свое место на площадке. Упражнять в подлезании, в беге, в прыжках на 2 ногах.

Описание: На одной стороне площадки отчерчиваются круги – клетки кроликов. Перед ними ставятся стульчики, к ним вертикально привязываются обручи или протягивается шнур. На противоположной стороне ставится стул – дом сторожа. Между домом и клетками кроликов – луг. Воспитатель делит детей на маленькие группы по 3-4 человека. Каждая группа становится в очерченный круг. «Кролики сидят в клетках!» - говорит воспитатель. Дети присаживаются на корточки – это кролики в клетках. Воспитатель поочередно подходит к клеткам и выпускает кроликов на травку. Кролики пролезают в обруч и начинают бегать и прыгать. Воспитатель говорит «Бегите в клетки!». Кролики бегут домой и возвращаются в свою клетку, пролезая снова в обруч. Затем сторож снова их выпускает.

Правила:

Кролики не выбегают, пока сторож не откроет клеток.

Кролики возвращаются после сигнала воспитателя «Скорей в клетки!».

Варианты: В каждую клетку поставить скамеечку или стульчик по числу кроликов.

Картотека для старшего дошкольного возраста

ХИТРАЯ ЛИСА

Задачи: Развивать у детей выдержку, наблюдательность. Упражнять в быстром беге с увертыванием, в построении в круг, в ловле.

Описание: Играющие стоят по кругу на расстоянии одного шага друг от друга. Вне круга отчерчивается дом лисы. Воспитатель предлагает играющим закрыть глаза, обходит круг за спинами детей и говорит «Я иду искать в лесе хитрую и рыжую лису!», дотрагивается до одного из играющих, который становится хитрой лисой. Затем воспитатель предлагает играющим открыть глаза и внимательно посмотреть, кто из них хитрая лиса, не выдаст ли она себя чем-нибудь. Играющие 3 раза спрашивают хором, вначале тихо, а затеем громче «Хитрая лиса, где ты?». При этом все смотрят друг на друга. Хитрая лиса быстро выходит на середину круга, поднимает руку вверх, говорит «Я здесь». Все играющие разбегаются по площадке, а лиса их ловит. Пойманного лиса отводит домой в нору.

Правила:

Лиса начинает ловить детей только после того, как играющие в 3 раз хором спросят и лиса скажет «Я здесь!»

Если лиса выдала себя раньше, воспитатель назначает новую лису.

Играющий, выбежавший за границу площадки, считается пойманным.

Варианты: Выбираются 2 лисы.

МЫШЕЛОВКА

Задачи: Развивать у детей выдержку, умение согласовывать движения со словами, ловкость. Упражнять в беге, приседании, построении в круг, ходьбе по кругу. Способствовать развитию речи.

Описание: Играющие делятся на 2 неравные группы. Меньшая, образует круг – мышеловку. Остальные – мыши, они находятся вне круга. Играющие, изображающие мышеловку берутся за руки и начинают ходить по кругу, приговаривая «Ах как мыши надоели, все погрызли, все поели. Берегитесь же плутовки, доберемся мы до вас, вот поставим мышеловку – переловим всех сейчас». Дети останавливаются и поднимают сцепленные руки вверх образуя ворота. Мыши вбегают в мышеловку и выбегают из нее, по слову воспитателя «Хлоп» дети, стоящие по кругу, опускают руки и приседают – мышеловка захлопнулась. Играющие, не успевшие выбежать из круга, считаются пойманными. Пойманные мыши переходят в круг и увеличивают размер мышеловки. Когда большая часть мышей поймана, дети меняются ролями.

Правила:

Лиса может ловить кур, а куры могут взбираться на насест только по сигналу воспитателя «Лиса!».

Варианты: Увеличить число ловишек – 2 лисы. Курам взбираться на гимнастическую стенку.

ПЕРЕДАЙ – ВСТАНЬ

Цель: Воспитывать у детей чувство товарищества, развивать ловкость, внимание. Укреплять мышцы плеч и спины.

Описание: Играющие строятся в две колонны, на расстоянии двух шагов одна от другой. В каждой стоят друг от друга на расстоянии вытянутых рук. Перед колоннами проводится черта. На нее кладутся два мяча. По сигналу «сесть» все садятся, скрестив ноги. По сигналу «передай» первые в колоннах берут мячи и передают их через голову позади сидящим, затем они встают и поворачиваются лицом к колонне. Получивший мяч передает его назад через голову, затем встает и тоже поворачивается лицом к колонне и т.д. Выигрывает колонна, которая правильно передала и не роняла мяч.

Правила: Передавать мяч только через голову и сидя. Вставать только после передачи мяча позади сидящему. Не сумевший принять мяч бежит за ним, садится и продолжает игру.

Варианты: Передавать мяч вправо или влево, поворачивая корпус.

НАЙДИ МЯЧ

Цель: Развивать у детей наблюдательность, ловкость.

Описание: Все играющие становятся в круг вплотную, лицом к центру. Один играющий становится в центр, это говорящий. Играющие держат руки за спиной. Одному дают в руки мяч. Дети начинают передавать мяч друг другу за спиной. Водящий старается угадать у кого мяч. Он может попросить каждого из играющих показать свои руки, сказав «руки». Играющий протягивает обе руки вперед, ладонями к верху. Тот у кого оказался мяч или кто уронил его, становится в середину, а водящий на его место.

Правила: Мяч передают в любом направлении. Мяч передают только соседу. Нельзя передавать мяч соседу после требования водящего показать руки.

Варианты: Ввести в игру два мяча. Увеличить число водящих. Тому у кого оказался мяч дать задание: попрыгать, станцевать и т.п.

ДВА МОРОЗА

Цель: Развивать у детей торможение, умение действовать по сигналу (по слову). Упражнять в беге с увертыванием в ловле. Способствовать развитию речи.

Описание: На противоположных сторонах площадки отмечаются линиями два дома. Играющие располагаются на одной стороне площадки. Воспитатель выделяет двух водящих, которые становятся посередине площадки между домами, лицом к детям. Это Мороз Красный Нос и Мороз Синий Нос. По сигналу воспитателя «Начинайте», оба Мороза говорят: «Мы два брата молодые, два мороза удалые. Я - Мороз Красный Нос. Я - Мороз Синий Нос. Кто из вас решиться, в путь-дороженьку пуститься?» Все играющие отвечают: «Не боимся мы угроз и не страшен нам мороз» и перебегают в дом на противоположной стороне площадки, а Морозы стараются их заморозить, т.е. коснуться рукой. Замороженные останавливаются там, где их захватил мороз, и так стоят до окончания перебежки всех остальных. Замороженных подсчитывают, после они присоединяются к играющим.

Правила: Играющие могут выбегать из дома только после слова «мороз». Кто выбежит раньше, и кто останется в доме, считаются замороженными. Тот, к кому прикоснулся Мороз, тотчас же останавливается. Бежать можно только вперед, но не назад и не за пределы площадки.

Варианты: За одной чертой находятся дети Синего Мороза, за другой дети Красного. На сигнал «синие», бегут синие, а Красный Мороз ловит и наоборот. Кто больше поймает.

КАРУСЕЛЬ

Цель: Развивать у детей ритмичность движений и умение согласовывать их со словами. Упражнять в беге, ходьбе по кругу и построении в круг.

Описание: Играющие образуют круг. Воспитатель дает детям шнур, концы которого связаны. Дети, взявшись правой рукой за шнур, поворачиваются налево и говорят стихотворение: «Еле, еле, еле, еле, завертелись карусели. А потом кругом, кругом, все бегом, бегом, бегом». В соответствии с текстом стихотворения дети идут по кругу, сначала медленно, потом быстрее, затем бегут. Во время бега воспитатель приговаривает: «По-бе-жа-ли». Дети бегут 2 раза по кругу, воспитатель меняет направление движения, говоря: «Поворот». Играющие поворачиваются кругом, быстро перехватывая шнур левой рукой и бегут в другую сторону. Затем воспитатель продолжает вместе с детьми: «Тише, тише, не спишите, карусель остановите. Раз, два, раз, два, вот и кончилась игра!». Движения карусели становятся все медленней. При словах «вот и кончилась игра» дети опускают шнур на землю и расходятся.

Правила: Занимать места на карусели можно только по звонку. Не успевший занять место до третьего звонка, не принимает участия в катании. Делать движения надо согласно тексту, соблюдая ритм.

Варианты: Каждый должен занять свое место. Шнур положить на пол, бегая по кругу за ним.

БЫСТРЕЙ ПО МЕСТАМ

Цель: Развивать ориентировку в пространстве, умение выполнять движения по сигналу. Упражнять в быстром беге, ходьбе, подпрыгивании.

Описание: Дети стоят в кругу на расстоянии вытянутых рук, место каждого отмечается предметом. По слову «бегите», дети выходят из круга, ходят, бегают или прыгают по всей площадке. Воспитатель убирает один предмет. После слов «по местам», все дети бегут в круг и занимают свободные места. Оставшемуся дети хором говорят « Ваня, Ваня, не зевай, быстро место занимай!»
Правила: Место в кругу можно занимать только после слов «По местам». Нельзя оставаться на месте после слова «бегите».
Варианты: В начале игры не прятать кубик, чтобы никто не оставался без места. Убрать 2 или 3 кубика. Зимой втыкают в снег флажки

МЫ ВЕСЁЛЫЕ РЕБЯТА

Цель: Развивать у детей умение выполнять движения по словесному сигналу. Упражнять в беге по определенному направлению с увертыванием. Способствовать развитию речи.

Описание: Дети стоят на одной стороне площадки. Перед ними проводится черта. На противоположной стороне также проводится черта. Сбоку от детей, на середине, между двумя линиями, находится ловишка, назначенный воспитателем. Дети хором произносят: «Мы веселые ребята, любим бегать и скакать, ну, попробуй нас догнать. Раз, два, три-лови!» После слова «лови», дети перебегают на другую сторону площадки, а ловишкадогоняет бегущих. Тот, кого ловишкадотронулся, прежде чем играющий пересек черту, считается пойманным и садится возле ловишки. После 2-3 перебежек производится пересчет пойманных и выбирается новый ловишка.
Правила: Перебегать на другую сторону можно только после слова «лови». Тот, до кого дотронулся ловишкаотходит в сторону. Того, кто перебежал на другую сторону, за черту, ловить нельзя.
Варианты: Ввести второго ловишку. На пути убегающих-преграда-бег между предметами.

Картотека для дошкольников подготовительного возраста

СОВУШКА

Цель: Совершенствовать навыки детей бегать в разных направлениях с выполнением движений, развивать равновесие.

Описание: Все играющие — птички, один — сова, которая находится в стороне площадки. По сигналу «день» птички разлетаются, машут крыльями, клюют. На сигнал «ночь» все останавливаются и стоят неподвижно. Вылетает сова, высматривает тех, кто шевелится, и забирает в гнездо. Через 15—20 секунд снова дается сигнал «день», сова улетает в гнездо, дети — птички бегают по площадке.

ЖМУРКИ

Цель: Учить детей бегать по площадке врассыпную, двигаться с завязанными глазами, слушая предупредительные сигналы. Развивать умение быстро перемещаться по залу, ловкость, быстроту действий.

Оборудование: платок.

Описание: Выбирается водящий – «жмурка». Он встаёт в середину комнаты, ему завязывают глаза, поворачивают несколько раз вокруг себя. Затем все дети разбегаются по комнате, а Ловишка старается кого-нибудь поймать. При виде какой-либо опасности, для жмурки, дети должны предупредить словом «Огонь!». Поймав кого-нибудь «жмурка» передаёт свою роль пойманному.

Правила: Завязанную на глаза повязку не снимать и не подглядывать.

Варианты: Если игра проходит на улице, то очерчивается граница , за которую играющие не имеют права забегать. Переступивший условленную границу считается сгоревшим и обязан заменить жмурку.

ДОГОНИ СВОЮ ПАРУ

Цель: Учить детей быстро бегать в заданном направлении, стараясь догнать свою пару. Развивать умение действовать по сигналу, ловкость, быстроту движений. Способствовать проявлению выносливости.

Описание: Дети встают парами на одной из сторон площадки: один впереди, другой сзади – отступя 2-3 шага. По сигналу воспитателя первые быстро перебегают на другую сторону площадки, вторые их ловят – каждый свою пару. При повторении игры дети меняются ролями.
Варианты: Запятнать свою пару мячом.

ГОРЕЛКИ

Цель: Развивать ловкость и быстроту бега. Воспитывать интерес к народным играм.

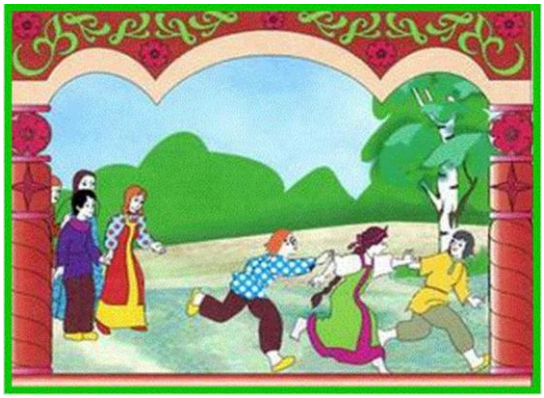

Описание: Играющие становятся в колонну парами.

Впереди колонны на расстоянии 2—3 шагов проводится линия.
С помощью считалки выбирают ловишку:
«Косой, косой.
Не ходи босой.
А ходи обутый,
Лапочки закутай.
Если будешь ты обут,
Волки зайца не найдут.
Не найдет тебя медведь.
Выходи, тебе гореть»
Ловишка становится на линию сонной к остальным играющим. Все, стоящие парами, говорят:
«Гори, гори ясно, чтобы не погасло.
Глянь на небо - птички летят,
Колокольчики звенят.
Раз, два, три — беги!»
С окончанием слов дети, стоящие в последней паре, бегут вдоль колонны (один — справа, другой — слева), стремясь схватиться за руки. Ловишка старается поймать одного из пары и соединить с ним руки. Если ловящий успел это сделать, он образует с пойманным новую пару и становится впереди колонны, а оставшийся без пары становятся ловишкой. Если ловишка не поймал, он остается в той же роли.
Правила: Во время произнесения слов ловишка не должен оглядываться; ловить можно до того, как играющие возьмутся за руки.

ВОЛК ВО РВУ

Цель: Упражнять детей в прыжках в длину с разбега, энергично отталкиваясь маховой ногой с резким взмахом рук, приземляться, сохраняя равновесие. Воспитывать ловкость, смелость.

Описание: Посередине площадки проводятся две линии на расстоянии 70—100 см одна от другой, это ров. У одной из сторон площадки дом коз. Вес играющие козы, один — волк. Козы располагаются в доме, волк во рву. По сигналу воспитателя «козы, на луг» козы бегут на противоположную сторону площадки, перепрыгивая через ров (волк не трогает коз), по сигналу «козы, домой» перебегают в дом, перепрыгивая через ров. Волк, не выходя изо рва ловит коз, касаясь их рукой. Пойманные отходят в конец рва. После 2—3 перебежек всех пойманных возвращают в дом. Назначается другой волк из числа тех, кто не попался.

Правила: Прыгать через ров.

Усложнение:

Ввести второго волка; сделать два рва, в каждом по одному волку.

КОГО НАЗВАЛИ, ТОТ ЛОВИТ МЯЧ

Цель: Учить детей ловить мяч, подброшенный вверх двумя руками, не прижимая к груди, бросать вверх, называя имя ребёнка. Развивать умение действовать быстро. Укреплять моторику рук.

Оборудование: большой мяч.

Описание: Дети ходят или бегают по площадке. Воспитатель держит в руках большой мяч. Он называет имя одного из детей и бросает мяч вверх. Названный должен поймать мяч и снова бросить его вверх, назвав имя кого-нибудь из детей. Бросать мяч надо повыше, чтобы успеть поймать, и в направлении того, кого назвали.

Варианты:

Дети стоят в кругу, один ребёнок подбрасывает мяч вверх и называет имя того, кто должен его поймать все остальные дети разбегаются подальше от центра. Поймавший мяч кричит – стоп! Все останавливаются. А тот, кто поймал мяч, с места бросает мячом в того, кто стоит ближе, если попал, тот становится водящим, если не попал, сам бросает мяч вверх.

КТО САМЫЙ МЕТКИЙ

Цель: Учить детей бросать мешочки с песком в вертикальную цель сверху из-за головы, стараясь попасть в неё. Развивать глазомер, моторику рук.

Оборудование: мишени, мешочки для метания в цель.

Описание: Дети делятся на 4-5 звеньев. У одной из сторон комнаты проводится черта, а на расстоянии 3 метров от неё ставится 4-5 одинаковых мишеней. Дети по одному из каждого звена выходят на линию и бросают мешочек, стараясь попасть в цель. В конце подсчитывается количество очков в каждом звене.

2 вариант:

Можно увеличить расстояние 3,5м., мишень можно сделать из подвешенных обручей.

ОХОТНИКИ И ЗВЕРИ

Цель: Закреплять умение детей метать в движущуюся цель, развивать ловкость, быстроту реакции.

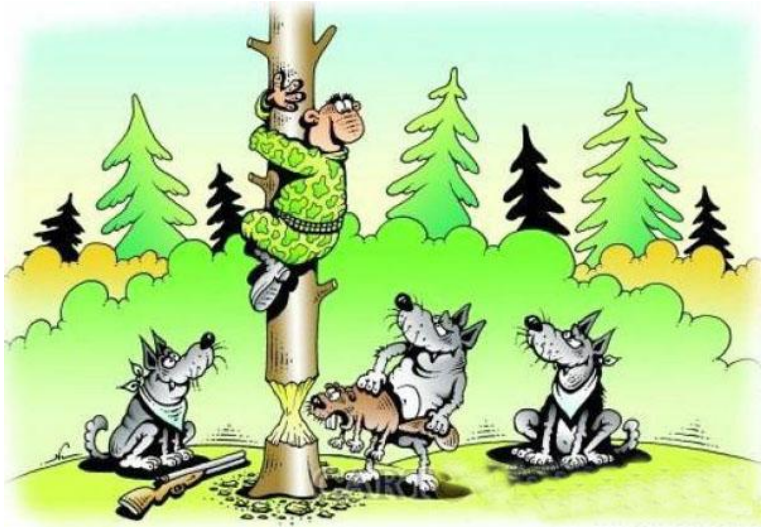

Оборудование: мяч.

Описание: У двоих детей (охотники) в руках мячи. Все остальные игроки — звери. Одна половина площадки — лес, другая — поле. Охотники стоят в центре. Звери свободно бродят в лесу. По сигналу воспитателя «Охотники!» все бегут из леса в поле. Охотники стараются поймать зверей — попасть мячом. Тот, кого коснулся мяч, должен лечь на том месте, где его «осалили».